

## บทที่ 7

### การกำหนดราคาและปริมาณผลผลิตในตลาดแข่งขันสมบูรณ์

จากที่ได้ศึกษามาแล้วในบทที่ 5 และบทที่ 6 ทำให้ทราบถึงทฤษฎีการผลิตและต้นทุนการผลิต และทราบถึงรายรับและกำไรที่ผู้ผลิตจะได้รับจากการผลิตสินค้าออกขาย เมื่อนำความรู้ดังกล่าวมาวิเคราะห์จะทำให้ทราบว่าผู้ผลิตควรจะตัดสินใจผลิต ณ ระดับผลผลิตเท่าใดจึงจะได้กำไรสูงสุด แต่เนื่องจากสินค้าที่ผลิตมีการแข่งขันกันในตลาดที่มีลักษณะแตกต่างกัน ดังนั้นการตั้งราคาสินค้าหรือกำหนดปริมาณการผลิตเพื่อให้บรรลุถึงวัตถุประสงค์ของการผลิตหรือขายสินค้าเพื่อให้ได้กำไรสูงสุด ผู้ผลิตจำเป็นต้องเข้าใจเกี่ยวกับโครงสร้างของแต่ละตลาดและระดับของการแข่งขันในตลาดของสินค้าที่ตนผลิตอยู่ด้วย เพราะโครงสร้างของแต่ละตลาดมีอิทธิพลอย่างมากต่อการกำหนดราคาหรือปริมาณการผลิตและกำไรที่หน่วยธุรกิจจะได้รับ ดังนั้นในการศึกษาการตัดสินใจของหน่วยธุรกิจในการกำหนดราคาและปริมาณสินค้าออกขายจะต้องแยกพิจารณาออกเป็นตลาด ๆ ไป โดยในบทนี้จะเริ่มจากการศึกษาตลาดแข่งขันสมบูรณ์ โดยจะศึกษาถึงลักษณะหรือคุณสมบัติของตลาด ตลอดจนจนถึงพฤติกรรมในการกำหนดราคาและระดับผลผลิตของหน่วยผลิตในตลาดดังกล่าว ทั้งการผลิตระยะสั้นและระยะยาว แต่ก่อนอื่นจะขอกล่าวถึงความหมาย โครงสร้าง และข้อสมมติต่าง ๆ ในการวิเคราะห์ตลาดโดยทั่วไป ดังต่อไปนี้

#### ความหมาย โครงสร้าง และข้อสมมติในการวิเคราะห์ตลาด

##### 1. ความหมายของตลาด

ในทางเศรษฐศาสตร์คำว่า “ตลาด” จะหมายถึง การที่ผู้ซื้อและผู้ขายสามารถติดต่อตกลงซื้อขายกันได้ โดยที่ผู้ซื้อและผู้ขายจะมาพบเจอกัน ณ สถานที่ใดสถานที่หนึ่งก็ได้ หรืออาจอยู่ไกลกันคนละมุมโลกก็ได้ หากมีการตกลงซื้อขายกันเกิดขึ้นจะถือว่าได้เกิดตลาดสินค้านั้น ๆ ขึ้นแล้ว และจะเรียกชื่อตามสินค้าที่มีการซื้อขายกัน เช่น ถ้าตกลงซื้อขายยางพารา ก็เรียกว่า “ตลาดยางพารา” ถ้าตกลงซื้อขายผลไม้ ก็เรียกว่า “ตลาดผลไม้” หรือถ้าตกลงซื้อขายบริการจากแรงงานก็เรียก “ตลาดแรงงาน” เป็นต้น หรืออาจเรียกตามประเภทของสินค้าหรือทรัพย์สินที่ซื้อขายกันรวม ๆ ไม่จำเพาะเจาะจงว่าเป็นสินค้าหรือบริการชนิดใดก็ได้ เช่น ตลาดสินค้า ตลาดปัจจัย และตลาดเงิน เป็นต้น นอกจากนี้ยัง

สามารถ เรียกตามอาณาบริเวณที่ได้ตกลงซื้อขายกันก็ได้ เช่น ตลาดในประเทศ ตลาดต่างประเทศ และ ตลาดโลก เป็นต้น

## 2. โครงสร้างของตลาด

ราคาและปริมาณผลผลิตของสินค้าหรือบริการชนิดหนึ่ง ๆ จะถูกกำหนดขึ้นมาได้อย่างไร ย่อมขึ้นอยู่กับโครงสร้างของตลาด ดังนั้นในการแบ่งประเภทของตลาดจะยึดเอาโครงสร้างตลาดมาเป็นเกณฑ์ในการแบ่ง โดยใช้หลักเกณฑ์ ดังต่อไปนี้

- 1) จำนวนผู้ซื้อและผู้ขายในตลาดสินค้าชนิดนั้น ๆ
- 2) ลักษณะของสินค้าของผู้ขายแต่ละราย
- 3) ความสามารถในการเข้าออกจากตลาด

ด้วยเกณฑ์ดังกล่าวข้างต้นสามารถแบ่งตลาดออกได้เป็น 2 ประเภทใหญ่ ๆ คือ

2.1 ตลาดแข่งขันสมบูรณ์ (Perfect Competition)

2.2 ตลาดแข่งขัน ไม่สมบูรณ์ (Imperfect Competition) โดยตลาดแข่งขัน ไม่

สมบูรณ์ยังแบ่งออกได้เป็นประเภทย่อย ๆ ได้คือ 3 ประเภท คือ ตลาดผูกขาดแท้จริง (Monopoly) ตลาดกึ่งแข่งขันกึ่งผูกขาด (Monopolistic Competition) และตลาดผู้ขายน้อยราย (Oligopoly)

## 3. ข้อสมมติในการวิเคราะห์ตลาด

การพิจารณาพฤติกรรมของหน่วยผลิตไม่ว่าจะอยู่ภายใต้ตลาดลักษณะใดก็ตาม จะอยู่ภายใต้ข้อสมมติที่สำคัญ คือ การแสวงหากำไรสูงสุดเสมอ ซึ่งกำไรที่หน่วยผลิตจะได้รับจะเป็นเท่าใดนั้น ย่อมขึ้นอยู่กับเงื่อนไขของรายรับและต้นทุนจากการผลิต โดยรายรับของหน่วยผลิตจะมีลักษณะเป็นเช่นไรก็ขึ้นอยู่กับว่าเส้นอุปสงค์ที่หน่วยผลิตกำลังเผชิญอยู่ มีลักษณะเป็นอย่างไร ซึ่งเส้นอุปสงค์ดังกล่าวจะเป็นเส้นที่บอกให้ทราบว่า ที่ระดับราคาต่าง ๆ ผู้บริโภคจะมีความต้องการซื้อสินค้าของหน่วยผลิต รายนั้นในปริมาณเท่าใด ดังนั้นในการศึกษาพฤติกรรมของหน่วยผลิตในแต่ละตลาดจึงจำเป็นต้องทราบลักษณะของเส้นอุปสงค์ที่ผู้บริโภคมีต่อสินค้าที่ผลิตโดยหน่วยผลิตนั้น ๆ ก่อน เมื่อได้รู้ลักษณะของ เส้นอุปสงค์ที่ผู้ผลิตเผชิญ ก็จะสามารถนำไปวิเคราะห์เพื่อหาระดับผลผลิตที่ก่อให้เกิดกำไรสูงสุดได้ โดยในที่นี้จะเริ่มจากตลาดแข่งขันสมบูรณ์เป็นอันดับแรก ซึ่งแม้ว่าในความเป็นจริงตลาดลักษณะนี้จะมีน้อยมากหรือแทบจะไม่มีเลย แต่การศึกษาตลาดแข่งขันสมบูรณ์ก็เป็นแนวทางที่จะช่วยให้สามารถอธิบายและคาดคะเนพฤติกรรมที่เกิดขึ้นจริงได้แม่นยำพอสมควร และยังเป็นพื้นฐานของการศึกษาตลาดลักษณะอื่น ๆ ต่อไป

## ลักษณะของตลาดแข่งขันสมบูรณ์

ตลาดแข่งขันสมบูรณ์ หมายถึง ตลาดที่มีลักษณะดังต่อไปนี้

1) มีผู้ซื้อและผู้ขายจำนวนมาก มากจนกระทั่งจำนวนซื้อและจำนวนขายของผู้ซื้อและผู้ขายแต่ละคนมีผลทำให้ผู้ซื้อและผู้ขายแต่ละรายในตลาดไม่มีอิทธิพลในการกำหนดราคาสินค้าได้เอง เป็นเพียง ผู้รับราคา (Price Taker) โดยราคาสินค้าจะถูกกำหนดจากอุปสงค์และอุปทานของตลาด ดังนั้นผู้ผลิตแต่ละรายจะเป็นผู้ขายสินค้าตามราคาตลาด

2) สินค้าของผู้ผลิตแต่ละรายมีลักษณะเหมือนกันทุกประการ ทั้งลักษณะ คุณภาพ รูปร่าง สี สัน หีบห่อที่เหมือนกัน จนกระทั่งทำให้ผู้ซื้อเกิดความรู้สึกว่าไม่ว่าจะซื้อสินค้าจากผู้ขายรายใดก็จะได้รับสินค้าอย่างเดียวกัน นั่นก็หมายความว่า สินค้าที่ขายในตลาดแข่งขันสมบูรณ์สามารถใช้ทดแทนกันได้ได้อย่างสมบูรณ์

3) ผู้ซื้อและผู้ขายสามารถเข้าออกจากตลาดได้อย่างเสรี ไม่มีการกีดกันใด ๆ ที่จะเป็นอุปสรรคขัดขวางในการเข้าออกจากตลาด ยกตัวอย่างเช่น ถ้าผู้ผลิตประสบกับการขาดทุน ผู้ผลิตก็สามารถเลิกผลิต หรือออกจากตลาดได้โดยเสรี ไม่มีอำนาจใด ๆ มาบีบบังคับให้ต้องขายสินค้าต่อไป หรือในกรณีที่ผู้ผลิตได้กำไรมาก ก็จะมีผู้ผลิตรายใหม่เข้ามาทำการผลิตและขายแข่งกับผู้ผลิตรายเดิมได้ ซึ่งหมายความว่า ผู้ผลิตจะต้องไม่มีการรวมตัวกันเพื่อให้เกิดอำนาจผูกขาดขึ้นมา จนสามารถกีดกันผู้ผลิตรายใหม่ได้ ส่วนทางด้านผู้ซื้อก็เช่นเดียวกัน ก็จะมีเสรีภาพในการตัดสินใจว่าจะซื้อสินค้าหรือไม่ซื้อสินค้าใดก็ได้เช่นเดียวกัน

4) การโยกย้ายปัจจัยการผลิตสามารถทำได้โดยเสรี กล่าวคือ ปัจจัยการผลิตทุกชนิดสามารถโยกย้ายจากแหล่งการผลิตหนึ่งไปยังอีกแหล่งการผลิตหนึ่งได้โดยเสรี หากผู้ผลิตเห็นว่าผลตอบแทนที่ดีกว่า ก็สามารถโยกย้ายได้ในทันที

5) ผู้ซื้อและผู้ขายได้รับข่าวสารการตลาดอย่างสมบูรณ์ กล่าวคือ ทั้งผู้ซื้อและผู้ขายมีการรับรู้ข่าวสารด้านการตลาดเป็นอย่างดี ทั้งแหล่งซื้อขายสินค้าและราคาตลาดที่มีการซื้อขายกัน จึงมีผลให้ไม่มีผู้ซื้อรายใดซื้อสินค้าในราคาแพงกว่าราคาตลาด ขณะเดียวกันก็จะไม่มีผู้ขายรายใดยอมขายสินค้าในราคาที่ถูกลงกว่าราคาตลาด การรอบรู้ข้อมูลข่าวสารอย่างสมบูรณ์จะส่งผลให้ทั้งผู้ซื้อและผู้ขายสามารถปรับตัวตามการเปลี่ยนแปลงของตลาดได้ทันทั่วทั้ง

ตลาดสินค้าหรือบริการที่มีโครงสร้างหรือลักษณะใกล้เคียงกับตลาดแข่งขันสมบูรณ์นั้นหาได้ยาก แต่ตลาดที่ถือว่ามีลักษณะใกล้เคียงกับตลาดแข่งขันสมบูรณ์มากที่สุด คือ ตลาดสินค้าเกษตร เช่น ตลาดข้าวเปลือก ตลาดข้าวโพด ตลาดมันสำปะหลัง ตลาดปาล์มน้ำมัน ตลาดยางพารา ตลาดผักและ

ผลไม่ต่าง ๆ เป็นต้น การที่กล่าวว่าการตลาดเกษตรส่วนใหญ่มีความใกล้เคียงกับตลาดแข่งขันสมบูรณ์ เพราะคุณสมบัติส่วนใหญ่มีความสอดคล้องกับคุณสมบัติของตลาดแข่งขันสมบูรณ์ ยกเว้นคุณสมบัติข้อที่ 4 นับว่ายังไม่สอดคล้องนัก เนื่องจากเกษตรกรส่วนใหญ่มักจะมีข้อมูลข่าวสารที่ไม่สมบูรณ์

### เส้นอุปสงค์ที่ผู้ผลิตแต่ละรายเผชิญ

จากที่กล่าวมาแล้วข้างต้นว่า เส้นอุปสงค์ที่ผู้ผลิตแต่ละรายเผชิญ เป็นเส้นอุปสงค์ที่ผู้บริโภคมีต่อสินค้าของผู้ขายนั้น ๆ ซึ่งจะแสดงถึงปริมาณสินค้าที่ผู้ขายนั้น ๆ จะขายได้ ณ ราคาค่าต่าง ๆ จากลักษณะโครงสร้างของตลาดแข่งขันสมบูรณ์ที่มีผู้ซื้อและผู้ขายจำนวนมากและเป็นเพียงผู้ผลิตรายเล็กๆ หรือรายย่อยในตลาดเท่านั้น จึงไม่มีอิทธิพลเหนือราคา การขายสินค้าของหน่วยผลิตจึงต้องขายตามราคาตลาดเท่านั้น หากผู้ผลิตขายสูงกว่าราคาตลาด ผู้ซื้อจะหันไปซื้อสินค้าจากผู้ขายคนอื่น ๆ แทนเนื่องจากผู้ซื้อแต่ละคนต่างรู้สถานการณ์ความเป็นไปในตลาดเป็นอย่างดี และสินค้าที่ซื้อขามีลักษณะเหมือนกันทุกประการ จึงทำให้ผู้ขายที่ขายสินค้าสูงกว่าราคาตลาดไม่สามารถขายสินค้าของตนได้เลย ในทางตรงกันข้าม ก็จะไม่มีการขายสินค้าในราคาที่ต่ำกว่าราคาตลาดเลย เนื่องจาก ณ ราคาค่าที่เป็นอยู่ผู้ผลิตก็สามารถขายสินค้าของตนได้หมดโดยไม่จำกัดจำนวน เนื่องจากผู้ผลิตเป็นเพียงส่วนย่อยของตลาด และสินค้าของผู้ผลิตก็มีน้อยมากเมื่อเทียบกับสินค้าทั้งหมดในตลาด ดังนั้นเส้นอุปสงค์ของหน่วยผลิตหนึ่ง ๆ ต้องเผชิญจะเป็นเส้นที่ขนานกับแกนนอน ณ ราคาค่าตลาด ดังรูปที่ 7.1

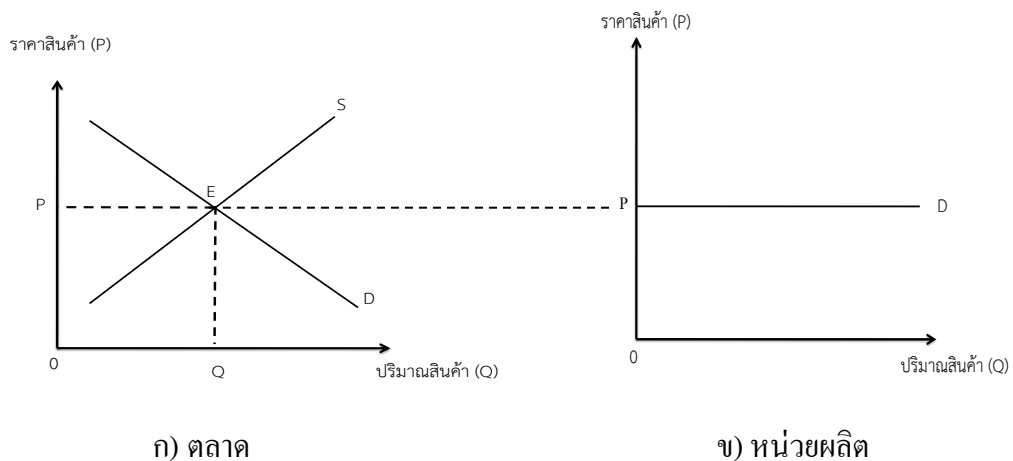

รูปที่ 7.1 เส้นอุปสงค์ที่หน่วยผลิตในตลาดแข่งขันสมบูรณ์ต้องเผชิญ

ที่มา : นราทิพย์ ชุตินวงศ์. 2557 : 192

จากรูปที่ 7.1 ข) จากการที่ผู้ผลิตในตลาดแข่งขันสมบูรณ์ไม่สามารถกำหนดราคาเองได้ เส้นอุปสงค์ที่ผู้ผลิตแต่ละรายในตลาดแข่งขันสมบูรณ์ต้องเผชิญ จึงเป็นเส้นที่มีความยืดหยุ่นอย่างสมบูรณ์ (Perfectly Elastic) ซึ่งแสดงว่า ราคาขายจะคงที่โดยตลอด ดังนั้นเมื่อพิจารณาารายรับรวมและรายรับส่วนเพิ่มของหน่วยผลิต จะได้ดังต่อไปนี้

### 1. รายรับรวม (TR) รายรับเฉลี่ย (AR) และรายรับส่วนเพิ่ม (MR) ของผู้ผลิตในตลาดแข่งขันสมบูรณ์

จากการศึกษาเรื่องรายรับจากการผลิตในบทที่แล้ว เมื่อราคาสินค้าที่ผู้ผลิตขายได้คงที่ รายรับรวม (TR) จะเป็นเส้นตรงที่ลาดขึ้นจากซ้ายไปขวา และมีความชันเท่ากับราคาสินค้า (P) ส่วนรายรับเฉลี่ย (AR) และรายรับส่วนเพิ่ม (MR) ของผู้ผลิต จะเป็นเส้นตรงขนานกับแกนนอน และเป็นเส้นเดียวกับเส้นอุปสงค์ (D) หรือเป็นเส้นเดียวกับเส้นราคา (P) ดังได้อธิบายมาแล้วในบทที่แล้ว ในหัวข้อ 6.5 ดังนั้นลักษณะของเส้นรายรับชนิดต่างๆ ของผู้ผลิตในตลาดแข่งขันสมบูรณ์ จึงนิยมเขียนกำกับที่ปลายเส้นนี้ว่า  $D = AR = MR$  ตามที่ปรากฏในรูปที่ 7.2

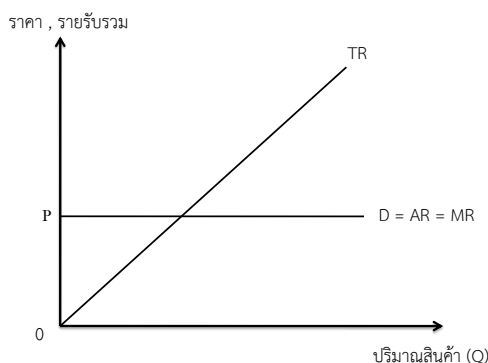

รูปที่ 7.2 เส้นรายรับรวม รายรับเฉลี่ย และรายรับส่วนเพิ่มของผู้ผลิตในตลาดแข่งขันสมบูรณ์

เส้นอุปสงค์ที่หน่วยผลิตเผชิญอาจมีการเปลี่ยนแปลงตำแหน่งไปจากเดิมได้ หากมีการเปลี่ยนแปลงระดับคุณภาพของตลาด ยกตัวอย่างเช่น ถ้าจำนวนผู้ผลิตในตลาดลดลงจะส่งผลทำให้เส้นอุปทานของตลาดเลื่อนไปทางซ้ายทั้งเส้นจาก  $S_1$  เป็น  $S_2$  เป็นผลให้ราคาคุณภาพของตลาดเพิ่มสูงขึ้นจาก  $P_1$  เป็น  $P_2$  ทำให้เส้นอุปสงค์ที่หน่วยผลิตต้องเผชิญจะเลื่อนขึ้นจาก  $D_1$  เป็น  $D_2$  ดังรูปที่ 7.3 ในทางตรงกันข้าม หากจำนวนผู้ผลิตในตลาดเพิ่มขึ้น เส้นอุปทานจะเลื่อนไปทางขวาทั้งเส้นเป็นผลให้ราคาคุณภาพของตลาดลดลง จะส่งผลทำให้เส้นอุปสงค์ที่หน่วยผลิตเผชิญจะเลื่อนตำแหน่งต่ำลงกว่าเดิม (ภราคร ปรีดาศักดิ์. 2550 : 213)

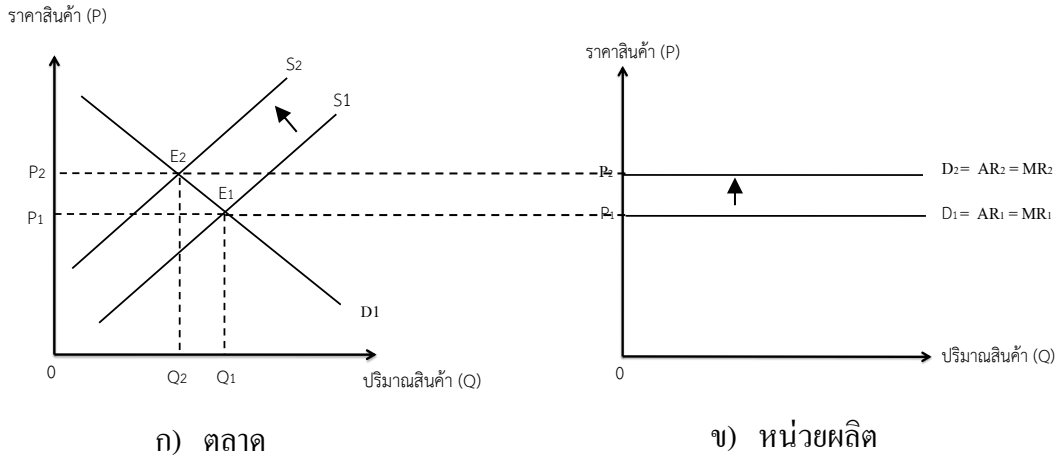

รูปที่ 7.3 การเปลี่ยนแปลงของเส้นอุปสงค์ที่หน่วยผลิตเผชิญ  
ที่มา : ภาควิชา ปรึดาศักดิ์. 2550 : 213

2. ระดับการผลิตที่เหมาะสมที่สุดของหน่วยผลิตในตลาดแข่งขันสมบูรณ์

ระดับการผลิตที่เหมาะสมที่สุดของหน่วยธุรกิจ คือ จำนวนการผลิตที่ทำให้หน่วยผลิตได้รับกำไรสูงสุด จากการศึกษารายได้จากการผลิตในบทที่แล้วในหัวข้อ 6.6 เมื่อราคาสินค้าคงที่เนื่องจากในตลาดแข่งขันสมบูรณ์ผู้ผลิตไม่สามารถกำหนดราคาสินค้าเองได้ ต้องขายสินค้าตามราคาที่ถูกระบุจากอุปสงค์และอุปทานของตลาดเท่านั้น ดังนั้นราคาสินค้าจึงคงที่ เส้นรายรับรวม (TR) และเส้นต้นทุนรวม (TC) ของผู้ผลิตในตลาดแข่งขันสมบูรณ์ จึงมีลักษณะดังปรากฏในรูปที่ 7.4 ก) ระดับการผลิตที่ทำให้ผู้ผลิตในตลาดแข่งขันสมบูรณ์ได้กำไรสูงสุด ก็คือ ช่วงที่เส้นรายรับรวมห่างจากเส้นต้นทุนรวมมากที่สุด เมื่อพิจารณาเส้นรายรับส่วนเพิ่ม (MR) และต้นทุนส่วนเพิ่ม (MC) ซึ่งเป็นความชันของเส้นรายรับรวมและเส้นต้นทุนรวม กำไรสูงสุดจะเกิดขึ้น ณ ระดับที่รายรับส่วนเพิ่มเท่ากับต้นทุนส่วนเพิ่ม ( $MR = MC$ ) ดังปรากฏในรูปที่ 7.4 ข) ส่วนรายละเอียดอื่น ๆ ดังได้อธิบายไว้แล้วในบทก่อน

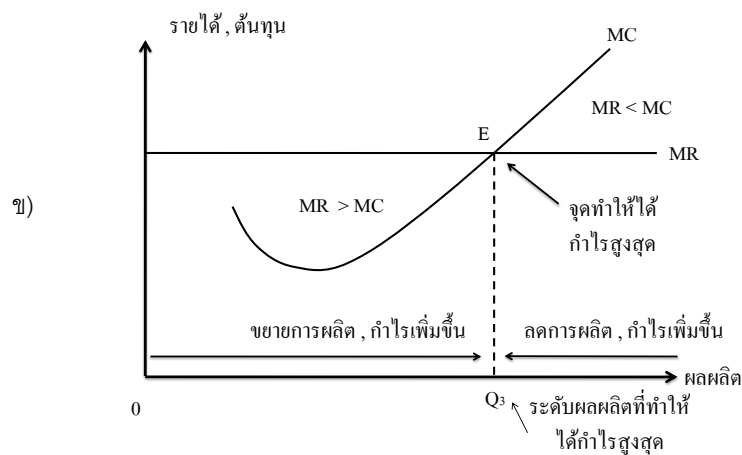
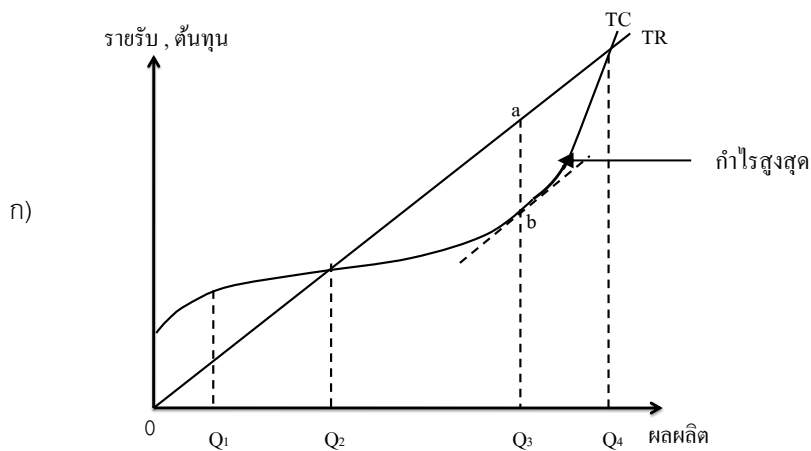

รูปที่ 7.4 ระดับการผลิตที่เหมาะสมที่สุดของหน่วยผลิตในตลาดแข่งขันสมบูรณ์

เนื่องจากการวิเคราะห์ต้นทุนและการผลิตได้แบ่งระยะเวลาในการผลิตออกเป็น 2 ระยะ คือ การผลิตในระยะสั้น และการผลิตในระยะยาว ดังนั้นในการวิเคราะห์พฤติกรรมของผู้ผลิตในการตัดสินใจเลือกผลิตสินค้าเพื่อให้ได้กำไรสูงสุดภายใต้โครงสร้างของตลาดประเภทต่าง ๆ จะแยกพิจารณาเป็นการผลิตในระยะสั้นและระยะยาวเช่นเดียวกัน

### คุณภาพในระยะสั้นของผู้ผลิตในตลาดแข่งขันสมบูรณ์

คุณภาพของผู้ผลิต คือ สภาวะการณ์ที่ผู้ผลิตตัดสินใจผลิตที่ระดับผลผลิตที่ก่อให้เกิดกำไรสูงสุด ดังนั้นในระยะสั้นของตลาดแข่งขันสมบูรณ์ ถ้าผู้ผลิตต้องการได้รับกำไรสูงสุด จะต้องทำการผลิต ณ ระดับผลผลิตที่  $MR = MC$  หรือ  $MR = SMC$  ซึ่งเป็นจุดคุณภาพของผู้ผลิต แต่เนื่องจากในระยะสั้นผู้ผลิตไม่สามารถเปลี่ยนแปลงปริมาณและขนาดของปัจจัยการผลิตบางชนิดได้ จึงทำให้ปริมาณการผลิตในระยะสั้นของหน่วยผลิตไม่สามารถเปลี่ยนแปลงได้ตามต้องการ ปริมาณการผลิตจะทำได้เท่าที่สมรรถภาพในการผลิตของปัจจัยคงที่จะอำนวยให้เท่านั้น จากสาเหตุดังกล่าวจึงทำให้ผู้ผลิตแต่ละราย มีต้นทุนการผลิตที่แตกต่างกัน ผู้ที่มีปัจจัยการผลิตที่มีสมรรถภาพสูงจะมีต้นทุนการผลิตที่ต่ำกว่า และมีโอกาสจะทำกำไรได้มากกว่าผู้ผลิตที่มีต้นทุนการผลิตที่สูงกว่า ดังนั้น แม้ว่าหน่วยผลิตทุก ๆ หน่วยในตลาดแข่งขันสมบูรณ์ จะเป็นเพียงผู้รับราคาและต้องขายสินค้าในราคาเดียวกัน โดยจะทำการผลิตสินค้า ณ จุดที่  $MC = MR$  เหมือน ๆ กันก็ตาม แต่สถานการณ์ที่หน่วยผลิตแต่ละหน่วยต้องเผชิญจะมีความแตกต่างกันตามสภาพของต้นทุน ถ้ากำหนดให้ต้นทุนในการผลิตสินค้าของผู้ผลิตรายหนึ่งในตลาดแข่งขันสมบูรณ์ ประกอบด้วย ต้นทุนรวมผันแปรเฉลี่ย (AVC) ต้นทุนรวมเฉลี่ย (AC) และต้นทุนส่วนเพิ่ม (MC) ซึ่งเป็นไปตามที่ปรากฏในรูปที่ 7.5

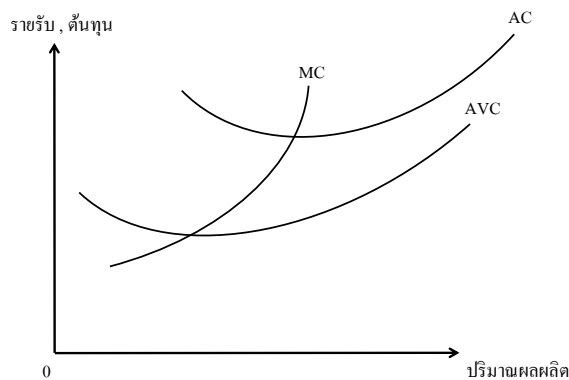

รูปที่ 7.5 เส้นต้นทุนการผลิตชนิดต่าง ๆ ของหน่วยผลิต

ดังนั้นผู้ผลิตในตลาดแข่งขันสมบูรณ์อาจต้องประสบกับสถานการณ์ทั้งกำไรหรือขาดทุนก็ได้ โดยหากระดับราคาสินค้าในตลาดสูงกว่าต้นทุนเฉลี่ยต่อหน่วยของสินค้านั้น ในสถานการณ์เช่นนี้ผู้ผลิตจะได้กำไรเกินปกติ ( $P > AC$ ) และหากระดับราคาสินค้าในตลาดเท่ากับต้นทุนเฉลี่ยต่อหน่วยของสินค้านั้น ผู้ผลิตก็จะได้เพียงกำไรปกติหรือคุ้มทุน ( $P = AC$ ) แต่หากระดับราคาสินค้าในตลาดต่ำกว่าต้นทุนเฉลี่ยต่อหน่วยของสินค้านั้น ผู้ผลิตจะประสบกับการขาดทุน ( $P < AC$ ) ในกรณีที่ผู้ผลิต



ขาดทุน ผู้ผลิตอาจต้องทำการตัดสินใจว่าจะหยุดการผลิตหรือเลิกกิจการดี ดังนั้น หากราคาที่ขายได้ยังมากกว่าต้นทุนผันแปรเฉลี่ย ( $P > AVC$ ) หรือรายรับเฉลี่ยมากกว่าต้นทุนผันแปรเฉลี่ย ( $AR > AVC$ ) ผู้ผลิตควรทำการผลิตต่อไป เพราะผู้ผลิตยังคงได้กำไรจากต้นทุนผันแปรเฉลี่ย ( $AVC$ ) ซึ่งสามารถนำมาชดเชยการขาดทุนในต้นทุนคงที่เฉลี่ย ( $AFC$ ) บางส่วนได้ แต่หากราคาที่ขายได้เท่ากับหรือน้อยกว่าต้นทุนผันแปรเฉลี่ย ( $P \leq AVC$ ) หรือรายรับเฉลี่ยเท่ากับหรือน้อยกว่าต้นทุนผันแปรเฉลี่ย ( $AR \leq AVC$ ) ผู้ผลิตควรหยุดการผลิตทันที เรียกจุดนี้ว่า “จุดปิดกิจการ” (Shut-down Point) ดังจะอธิบายอย่างละเอียดดังต่อไปนี้

### 1. กรณีได้กำไรเกินปกติ

จากความหมายของกำไรเกินปกติที่ได้อธิบายมาแล้วในบทก่อน ทำให้ทราบว่าเมื่อรายได้ทั้งหมดที่ผู้ผลิตขายสินค้ามากกว่าต้นทุนการผลิตที่ผู้ผลิตจ่ายไปเพื่อการผลิตสินค้า ( $TR > TC$ ) จะทำให้กำไรทางเศรษฐศาสตร์ที่ได้มีค่ามากกว่าศูนย์ ซึ่งหมายความว่าผู้ผลิตได้กำไรเกินปกติ ถ้ากำหนดต้นทุนของผู้ผลิตเป็นไปตามรูปที่ 7.5 และราคาสินค้าที่ผู้ผลิตขายได้เป็นไปตามเงื่อนไขในตลาดแข่งขันสมบูรณ์ ก็จะได้เส้นอุปสงค์ที่ผู้ผลิตต้องเผชิญ ( $D$ ) ซึ่งเป็นเส้นเดียวกันกับเส้น  $AR$  และ  $MR$  และมีค่าเท่ากับราคาขายได้ ( $P$ ) ดังรูปที่ 7.6

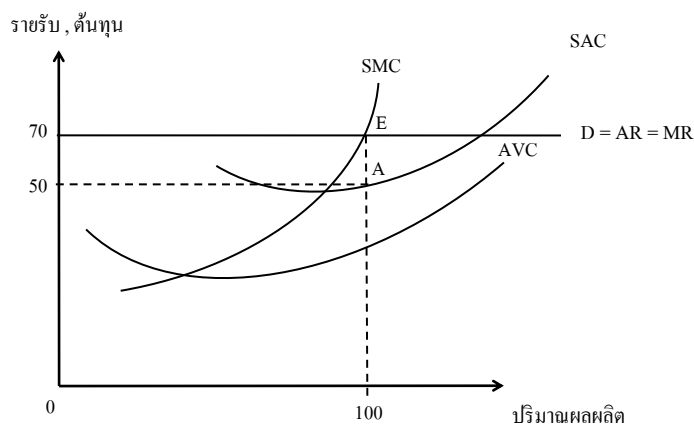

รูปที่ 7.6 คุณภาพในกรณีผู้ผลิตได้กำไรเกินปกติ

จากรูปที่ 7.6 ในระยะสั้นถ้าผู้ผลิตต้องการกำไรสูงสุด ผู้ผลิตจะต้องทำการผลิตสินค้า ณ ระดับผลผลิตที่  $MR = SMC$  ดังนั้นผู้ผลิตจะทำการผลิตสินค้าเท่ากับ 100 หน่วย จึงจะได้กำไรสูงสุด ถ้าระดับราคาสินค้าในตลาดหน่วยละ 70 บาท ผู้ผลิตจะมีรายได้จากการขายสินค้าทั้งหมด ( $TR$ ) เท่ากับ 7,000 บาท และมีค่าใช้จ่ายในการผลิตสินค้า ( $TC$ ) เท่ากับ 5,000 บาท ดังนั้นผู้ผลิตจะได้กำไรเท่ากับ

2,000 บาท แต่หากผู้ผลิตทำการผลิตต่ำกว่าระดับผลผลิตที่ 100 หน่วย หรือระดับผลผลิตที่ MR มากกว่า MC แสดงว่า ผู้ผลิตจะได้กำไรเพิ่มขึ้นเรื่อยๆ เมื่อผลิตเพิ่มขึ้น ตรงกันข้าม ถ้าขยายการผลิตออกไปมากกว่า 100 หน่วย แสดงว่า ผู้ผลิตจะได้กำไรน้อยลงเรื่อยๆ เมื่อผลิตมากขึ้น ดังนั้นผู้ผลิตจึงควรขยายการผลิตออกไปได้เพียงระดับผลผลิตที่  $MR = MC$  เท่านั้นจึงจะได้กำไรสูงสุด

## 2. กรณีกำไรปกติ

กำไรปกติ ก็คือการมีรายรับรวมเท่ากับต้นทุนรวม ( $TR = TC$ ) หรือมีกำไรทางเศรษฐศาสตร์เท่ากับศูนย์ แสดงว่า ผู้ผลิตยังคงได้กำไรทางบัญชีอยู่ โดยกำไรทางบัญชียังจะมีค่าเท่ากับ ต้นทุนค่าเสียโอกาสพอดี ดังที่ได้อธิบายมาแล้วในบทก่อน หากราคาสินค้าในตลาดเท่ากับต้นทุนเฉลี่ยต่อหน่วยของสินค้านั้น ( $P = AC$ ) ผู้ผลิตจะเผชิญสถานการณ์ คือ ได้เพียงกำไรปกติ หรือคุ้มทุนเท่านั้น ดังจะอธิบายได้ด้วยรูปที่ 7.7

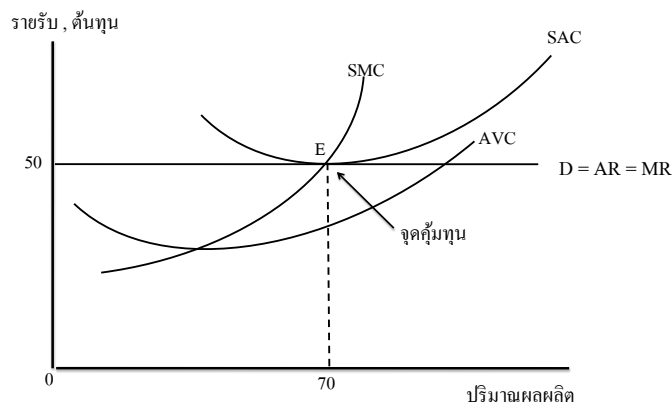

รูปที่ 7.7 จุดดุลยภาพในกรณีผู้ผลิตได้กำไรปกติ

จากรูปที่ 7.7 จุดดุลยภาพของผู้ผลิต คือ ระดับผลผลิตที่  $MR = SMC$  ดังนั้นผู้ผลิตจะทำการผลิตสินค้า ณ ระดับผลผลิต 70 หน่วย ถ้าระดับ ราคาสินค้าในตลาดหน่วยละ 50 บาท ผู้ผลิตจะมีรายได้จากการขายสินค้าทั้งหมด (TR) เท่ากับ 3,500 บาท และมีค่าใช้จ่ายในการผลิตสินค้า (TC) เท่ากับ 3,500 บาท ด้วยเช่นเดียวกัน ดังนั้นผู้ผลิตจะได้เพียงกำไรปกติเท่านั้น คือเท่ากับ 0 บาท เรียกจุดที่ทำให้  $TR = TC$  นี้ว่า “จุดคุ้มทุนหรือจุดเสมอตัว” (Break-even Point)

### 3. กรณีขาดทุน

หากผู้ผลิตประสบกับการขาดทุน นั้นหมายความว่า รายรับรวมที่ผู้ผลิตได้รับจะน้อยกว่า ต้นทุนรวม ( $TR < TC$ ) จากที่กล่าวมาแล้วข้างต้นว่า ถ้าผู้ผลิตประสบกับการขาดทุน ผู้ผลิตต้องตัดสินใจว่าจะทำการผลิตต่อทั้งที่ขาดทุนหรือเลิกผลิตทันที ทั้งนี้ผู้ผลิตจะเลือกหนทางโดยอมขึ้นอยู่กับ การเปรียบเทียบรายรับเฉลี่ย (AR) กับต้นทุนแปรผันเฉลี่ย (AVC) ดังได้กล่าวมาแล้วข้างต้น ดังนั้น ในการพิจารณากรณีขาดทุนจะแบ่งออกได้เป็น 2 กรณีย่อย ดังต่อไปนี้

#### 3.1 กรณีขาดทุนแต่ยังดำเนินกิจการต่อไปได้

ในกรณีที่ผู้ผลิตประสบกับภาวะขาดทุนจากการผลิต แต่ผู้ผลิตยังคงมีรายรับเฉลี่ยมากกว่าต้นทุนผันแปรเฉลี่ย ( $AR < AVC$ ) หรือราคาขายได้สูงกว่าต้นทุนผันแปรเฉลี่ย ( $P > AVC$ ) ผู้ผลิตควรทำการผลิตต่อไป โดยหวังว่าจะสามารถปรับปรุงประสิทธิภาพการผลิตให้ดีขึ้นได้ แม้จะต้องขาดทุนบ้างก็อาจนำรายรับส่วนเพิ่ม (MR) ที่เกินต้นทุนผันแปรเฉลี่ย (AVC) มาชดเชยต้นทุนคงที่เฉลี่ย (AFC) บางส่วนที่ขาดทุน ซึ่งจะทำให้ผู้ผลิตขาดทุนน้อยลง ดังจะอธิบายได้ด้วยรูปที่ 7.8

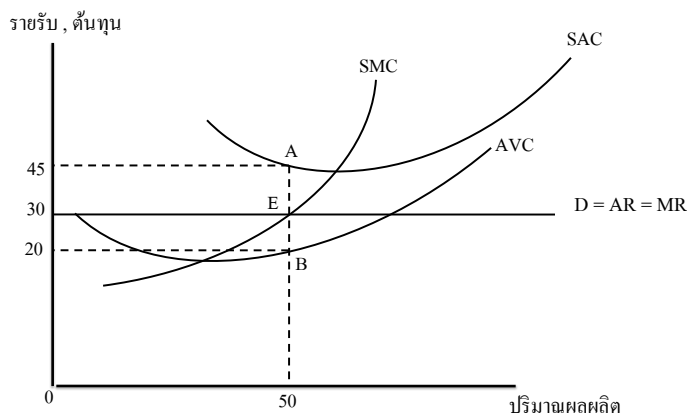

รูปที่ 7.8 คุณภาพในกรณีที่ผู้ผลิตขาดทุนแต่ยังคงผลิตต่อไปได้

จากรูปที่ 7.8 ณ จุดที่  $MC = MR$  ที่จุด E ราคาสินค้าหน่วยละ 30 บาท ณ ระดับการผลิต 50 หน่วย ผู้ผลิตได้รายได้ทั้งหมดเท่ากับ 1,500 บาท แต่มีต้นทุนในการผลิตเท่ากับ 2,250 บาททำให้ผู้ผลิตขาดทุนเท่ากับ 750 บาท แต่เนื่องจากระดับราคาขายได้ยังคงสูงกว่าต้นทุนผันแปรเฉลี่ย ( $P > AVC$ ) ผู้ผลิตจึงอาจทำการผลิตต่อไปได้ หากเชื่อมั่นว่าจะสามารถปรับปรุงประสิทธิภาพในการผลิตให้ดีขึ้นได้ และสามารถลดต้นทุนการผลิตลงได้ ก็สามารถจะผลิตต่อไปได้ เนื่องจาก ณ ระดับการผลิต

ดังกล่าว ผู้ผลิตจะขาดทุนในส่วนของต้นทุนคงที่เฉลี่ยบางส่วนเท่านั้น เพราะต้นทุนคงที่เฉลี่ยทั้งหมดในการผลิตสินค้า ณ ระดับผลผลิต 50 หน่วย จะมีค่าเท่ากับ 1,250 บาท

### 3.2 กรณีขาดทุนปิดกิจการ

ในกรณีนี้ ผู้ผลิตจะมีรายรับเฉลี่ยเท่ากับหรือน้อยกว่าต้นทุนผันแปรเฉลี่ย ( $AR = AVC$ ) หรือราคาขายได้เท่ากับหรือน้อยกว่าต้นทุนผันแปรเฉลี่ย ( $P \leq AVC$ ) เมื่อผู้ผลิตประสบกับสถานการณ์นี้ ผู้ผลิตควรหยุดการผลิตและปิดกิจการทันที เนื่องจากผู้ผลิตขาดทุนในส่วนที่เป็นต้นทุนคงที่ทั้งหมด ดังอธิบายได้ด้วยรูปที่ 7.9

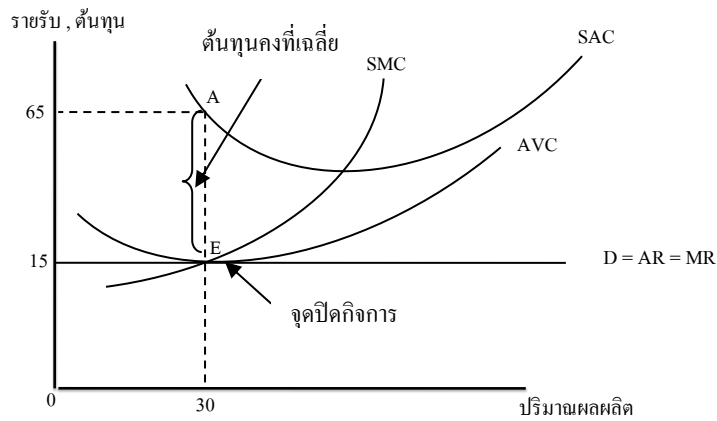

รูปที่ 7.9 คลายภาพในกรณีผู้ผลิตขาดทุนหยุดการผลิต

จากรูปที่ 7.9 ถ้าระดับราคาตลาดอยู่ที่ 15 บาท ผู้ผลิตต้องผลิต ณ จุดที่  $MC = MR$  เพราะเป็นระดับที่จะทำให้ขาดทุนน้อยที่สุด โดยจะผลิตเท่ากับ 30 หน่วย ณ ระดับการผลิตที่จุดนี้ รายรับรวม (TR) ของผู้ผลิตจะเท่ากับ 450 บาท ในขณะที่ต้นทุนรวม (TC) จะเท่ากับ 1950 บาท แสดงว่า ผู้ผลิตขาดทุนต่อหน่วยเท่ากับ 1,500 บาท หรือขาดทุนทั้งสิ้นเท่ากับพื้นที่สี่เหลี่ยม PCAE แต่เนื่องจาก  $AE = AFC$  ดังนั้นที่จุด E นี้จะมีการขาดทุนต่อหน่วยเท่ากับต้นทุนคงที่เฉลี่ยต่อหน่วย (AFC) พอดี จุด E จึงเป็นจุดที่ผู้ผลิตพร้อมที่จะตัดสินใจ “ปิดกิจการ” (Shut-down) เนื่องจากว่ารายได้ ณ จุดนี้ไม่คุ้มกับต้นทุนคงที่และถ้าราคาตลาดอยู่ต่ำกว่าราคา OP บาท รายได้ที่ผู้ผลิตได้รับจากการขายสินค้า นอกจากไม่คุ้มกับต้นทุนคงที่แล้ว ยังไม่พอที่จะนำไปจ่ายเป็นค่าใช้จ่ายในส่วน of ต้นทุนผันแปรอีกด้วย ด้วยเหตุนี้ผู้ผลิตจึงไม่ทำการผลิตในระดับราคาที่ต่ำกว่าต้นทุนผันแปรเฉลี่ย และจะตัดสินใจเลิกกิจการตั้งแต่ระดับราคาสินค้าเท่ากับต้นทุนผันแปรเฉลี่ย ( $P = AVC$ )

## เส้นอุปทานระยะสั้นของหน่วยผลิต

ในบทที่ 2 ได้ทำการอธิบายเกี่ยวกับลักษณะของเส้นอุปทานมาบ้างแล้ว มาในหัวข้อนี้จะชี้ให้เห็นว่าทำไมเส้นอุปทานจึงเป็นเส้นที่ทอดขึ้นจากซ้ายไปขวา และมีความชันเป็นบวก ดังจะอธิบายต่อไปนี้

จากกฎของอุปสงค์ที่กล่าวไว้ว่า ปริมาณความต้องการขายสินค้าจะมีความสัมพันธ์ในทิศทางเดียวกันกับราคาสินค้า กล่าวคือ ถ้าราคาสินค้าเพิ่มขึ้น ปริมาณความต้องการเสนอขายสินค้าก็จะมากขึ้น ในทางตรงกันข้าม ถ้าราคาสินค้าลดลง ปริมาณความต้องการเสนอขายสินค้าก็จะน้อยลงตามไปด้วย และจากการศึกษาคุณภาพในระยะสั้นของผู้ผลิตในตลาดแข่งขันสมบูรณ์ ทำให้ทราบว่า สินค้าที่มีการซื้อขายกันในตลาดแข่งขันสมบูรณ์จะถูกกำหนดจาก อุปสงค์และอุปทานของตลาด จึงทำให้เส้นรายรับส่วนเพิ่มเป็นเส้นเดียวกับเส้นราคาหรือเส้นอุปสงค์ที่ผู้ผลิตกำลังเผชิญอยู่ด้วย ดังนั้นเมื่อราคาสินค้าในตลาดมีการเปลี่ยนแปลงย่อมจะส่งผลทำให้ผู้บริโภคมีการเปลี่ยนแปลงปริมาณความต้องการซื้อไปด้วย เส้นอุปสงค์ที่ผู้ผลิตต้องเผชิญก็จะเปลี่ยนแปลงด้วยเช่นเดียวกัน ดังนั้นการศึกษาเพื่อหาความสัมพันธ์ระหว่างราคากับปริมาณเสนอขายของหน่วยผลิต จะทำให้ทราบว่าผู้ผลิตจะมีพฤติกรรมอย่างไรในการเสนอขายสินค้าเมื่อราคาสินค้าในตลาดเปลี่ยนแปลง ซึ่งความสัมพันธ์ดังกล่าวนี้ก็คืออุปทานระยะสั้นของหน่วยผลิตนั่นเอง

เราสามารถหาเส้นอุปทานในระยะสั้นของหน่วยผลิตหนึ่ง ๆ ได้ โดยสมมติต้นทุนต่าง ๆ ในการผลิตสินค้าของหน่วยผลิตดังกล่าว และสมมติให้ราคาตลาดมีการเปลี่ยนแปลงในระดับต่าง ๆ กัน ดังรูป ที่ 7.10

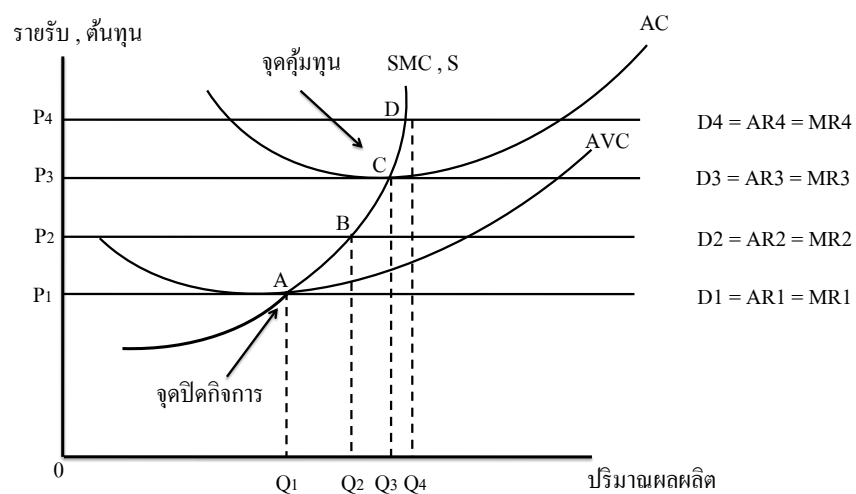

รูปที่ 7.10 การสร้างเส้นอุปทานระยะสั้นของหน่วยผลิต

ที่มา : ภราดร ปริดาศักดิ์. 2550 : 219

จากรูปที่ 7.10 จะเป็นการวิเคราะห์ภาวะดุลยภาพ ปริมาณผลผลิต กำไร และการตัดสินใจของผู้ผลิตเมื่อเผชิญกับราคาดลาด ณ ระดับต่าง ๆ ตามที่สมมติไว้ โดยสมมติให้หน่วยผลิตมีต้นทุนชนิดต่าง ๆ เป็นไปตามปรากฏดังภาพ เพื่อสรุปเป็นเส้นอุปทานระยะของหน่วยผลิต ดังต่อไปนี้

1) ถ้าราคาสินค้าเป็นหน่วยละ  $OP_4$  บาท หน่วยผลิตจะเลือกผลิตในปริมาณที่ตรงกับจุด D ซึ่งเป็นจุดที่  $MR = MC$  โดยผลิตเท่ากับ  $OQ_4$  หน่วย ที่ระดับการผลิตนี้หน่วยผลิตจะได้กำไรเกินปกติ หรือมีกำไรทางเศรษฐศาสตร์มากกว่าศูนย์

2) ถ้าราคาสินค้าเป็นหน่วยละ  $OP_3$  บาท หน่วยผลิตจะเลือกผลิตในปริมาณที่ตรงกับจุด C ซึ่งเป็นจุดดุลยภาพที่จะทำให้ได้กำไรสูงสุด โดยผลิตเท่ากับ  $OQ_3$  หน่วย ณ ระดับราคา  $OP_3$  นี้จะเท่ากับจุดต่ำสุดของเส้นต้นทุนเฉลี่ย (AC)พอดี การผลิต ณ จุดนี้จึงไม่มีกำไรและไม่ขาดทุน เรียกว่าเป็นจุดที่ทำให้ผู้ผลิตเสมอตัว (Break-even) หรือคุ้มทุน หรือมีกำไรทางเศรษฐศาสตร์เป็นศูนย์

3) ถ้าราคาสินค้าเป็นหน่วยละ  $OP_2$  บาท หน่วยผลิตจะประสบกับการขาดทุน เพราะระดับราคาอยู่ต่ำกว่าเส้นต้นทุนเฉลี่ยต่อหน่วย (AC) แต่หน่วยผลิตยังคงผลิตต่อไปได้ เนื่องจากราคาหรือรายรับเฉลี่ยที่ระดับนี้ยังสูงกว่าต้นทุนผันแปรเฉลี่ย การผลิตจะช่วยทำให้ขาดทุนน้อยกว่าการหยุดผลิต และเพื่อให้ขาดทุนน้อยที่สุดผู้ผลิตควรเลือกผลิตที่ระดับผลผลิต  $OQ_2$  หน่วย (ที่จุด B)

4) ถ้าราคาสินค้าเป็นหน่วยละ  $OP_1$  บาท ซึ่งเท่ากับจุดต่ำสุดของเส้นต้นทุนผันแปรเฉลี่ย (AVC)พอดี โดยผู้ผลิตจะเลือกผลิตที่จุด A โดยผลิตเท่ากับ  $OQ_1$  หน่วย เพราะจะทำให้ขาดทุนน้อยที่สุด ณ จุดนี้ผู้ผลิตควรหยุดการผลิตหรือปิดกิจการทันที เพราะถ้าขึ้นผลิตจะยิ่งขาดทุนมากกว่าไม่ผลิต จึงเรียกจุดนี้ว่า “จุดปิดกิจการ” (Shutdown Point) ดังนั้นที่ระดับราคาใด ๆ ที่ต่ำกว่า  $OP_1$  หรือต่ำกว่าจุดปิดกิจการปริมาณการผลิตหรือเสนอขายของหน่วยผลิตจะเท่ากับศูนย์

จากพฤติกรรมของหน่วยผลิตสามารถสรุปได้ว่า ในระยะสั้นเมื่อราคาอยู่ระดับต่าง ๆ ปริมาณการผลิตหรือการเสนอขายสินค้าของผู้ผลิตจะสัมพันธ์กับราคาดลาดตามแนวจุด A B C และ D ซึ่งจุดต่าง ๆ เหล่านี้ล้วนอยู่บนแนวเส้นต้นทุนส่วนเพิ่มในระยะสั้นของผู้ผลิต (SMC) ตั้งแต่จุดปิดกิจการขึ้นไป ซึ่งแสดงให้เห็นถึงปริมาณสินค้าที่ผู้ผลิตมีความต้องการจะเสนอขาย ณ ระดับราคาต่าง ๆ ซึ่งตรงตามกฎของอุปทานที่ได้ศึกษามาแล้ว ดังนั้นจึงสรุปได้ว่า เส้นอุปทานระยะสั้นของหน่วยผลิตในตลาดแข่งขันสมบูรณ์ คือ เส้น SMC ของหน่วยผลิตนับตั้งแต่จุดปิดกิจการขึ้นไป ซึ่งชี้ให้เห็นว่าหากผู้ผลิตมีกำไรผู้ผลิตก็จะผลิตสินค้าออกสู่ตลาด แต่หากผู้ผลิตขาดทุน ผู้ผลิตก็จะไม่ผลิต ดังนั้นในช่วงที่ไม่มีการผลิตจึงไม่มีอุปทานของผู้ผลิตปรากฏอยู่เลย นอกจากนั้นยังจะพบว่า ถ้าราคายิ่งต่ำลง สินค้าที่จะผลิตออกขายยิ่งน้อยลงด้วยเช่นเดียวกัน แต่ถ้าราคายิ่งสูงขึ้น ก็จะทำให้สินค้าออกสู่ตลาดมากขึ้นด้วย พฤติกรรมดังกล่าวนี้เองที่อยู่เบื้องหลังกฎของอุปทานตลาดของสินค้าชนิดนั้น ๆ ของผู้ผลิตแต่ละราย

ในตลาดแข่งขันสมบูรณ์ และหากนำเอาเส้นอุปทานของผู้ผลิตทุก ๆ รายในตลาดมารวมกันตามแนวนอนก็จะ ทำให้ได้เส้นอุปทานระยะสั้นของอุตสาหกรรม

เพื่อให้เห็นลักษณะของเส้นอุปทานในระยะสั้นของหน่วยผลิตได้ชัดเจนยิ่งขึ้น จะแยกแสดงไว้ต่างหากในรูปที่ 7.1 ดังนี้

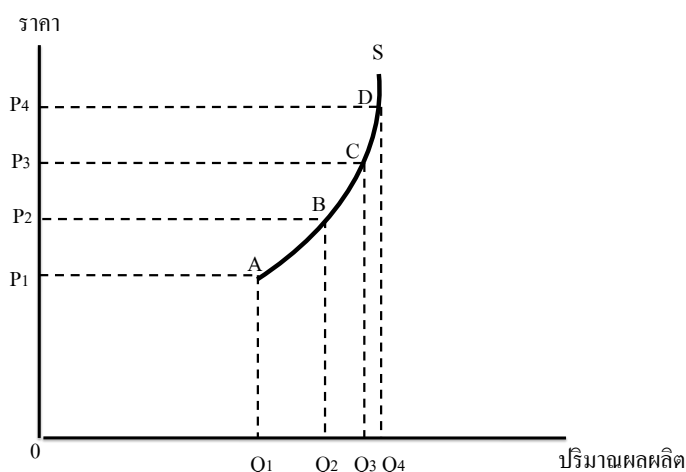

รูปที่ 7.11 เส้นอุปทานระยะสั้นของหน่วยผลิต

ที่มา : ดัดแปลงจาก วิรุณศิริ ใจมา, 2555 : 222

### คุณภาพในระยะยาวของผู้ผลิตในตลาดแข่งขันสมบูรณ์

จากที่ได้ศึกษาเกี่ยวกับทฤษฎีการผลิตและต้นทุนการผลิตในบทก่อน ทำให้ทราบว่า การผลิตในระยะยาวผู้ผลิตสามารถปรับเปลี่ยนปริมาณและขนาดของปัจจัยการผลิตทุกชนิดได้ และสามารถเลือกขนาดโรงงานที่เหมาะสมกับปริมาณการผลิตระดับต่าง ๆ ตามต้องการได้ทุกขณะ และหากหน่วยผลิตขาดทุนก็สามารถเลิกผลิตหรือปิดกิจการได้ทันที เพราะในระยะยาวไม่มีต้นทุนคงที่ ดังนั้นถ้าไม่ผลิตย่อมจะดีกว่า เนื่องจากจะยังทำให้ผู้ผลิตขาดทุน และจากลักษณะโครงสร้างของตลาดแข่งขันสมบูรณ์ที่ไม่มีกีดกันในการเข้าออกจากตลาด ตลอดจนมีการเคลื่อนย้ายปัจจัยการผลิตได้อย่างเสรี จึงเป็นสาเหตุให้เกิดการปรับเปลี่ยนปริมาณการผลิตของผู้ผลิตแต่ละราย อันเนื่องมาจากมีผู้ผลิตรายใหม่ ๆ เข้ามาแข่งขันในอุตสาหกรรม หรือมีผู้ผลิตรายเดิมบางรายออกไปจากอุตสาหกรรม ทำให้ต้องมีการปรับขนาดการผลิตหรือขนาดของโรงงานเพื่อให้เหมาะสมกับปริมาณการผลิตที่ต้องการ ซึ่งสามารถแสดงการปรับการผลิตและการได้คุณภาพในระยะยาวของผู้ผลิตแต่ละรายในตลาดแข่งขันสมบูรณ์ได้ดังต่อไปนี้

จากที่กล่าวมาแล้วว่า การเข้าออกจากตลาดได้อย่างเสรีเป็นสาเหตุที่ทำให้จำนวนผู้ผลิตมีการเปลี่ยนแปลงเพิ่มขึ้นหรือลดลง เนื่องจากการเข้าออกของผู้ผลิตในตลาดแข่งขันสมบูรณ์จะก่อให้เกิดการเปลี่ยนแปลงในราคาตลาด ซึ่งจะมีผลต่อการเปลี่ยนแปลงในกำไรและขาดทุนของผู้ผลิต หากผู้ผลิตที่ดำเนินกิจการอยู่ในขณะนั้นได้กำไรเกินปกติ จะเป็นแรงจูงใจให้ผู้ผลิตรายใหม่เข้ามาแข่งขันในตลาด โดยปกติในระยะสั้นผู้ผลิตรายใหม่จะยังไม่เข้ามาแข่งขันกับผู้ผลิตรายเดิมในตลาด จนกว่าจะเห็นว่ากำไรในอุตสาหกรรมนั้นมีกำไรมากพอที่จะเคลื่อนย้ายปัจจัยการผลิตเข้ามาลงทุนในอุตสาหกรรมดังกล่าว แต่ในกรณีที่หน่วยผลิตขาดทุนก็จะทำให้ไม่มีแรงจูงใจเพียงพอที่จะทำให้ผู้ผลิตรายใหม่เข้ามาแข่งขันอีก รวมถึงผู้ผลิตที่ทนต่อภาวะการขาดทุนไม่ไหวก็จะออกไปจากอุตสาหกรรมนั้นอีกด้วย การเข้าออกจากตลาดของหน่วยผลิตดังกล่าวจะมีผลต่อการเคลื่อนย้ายเส้นอุปทานของอุตสาหกรรม เนื่องจาก ถ้าหน่วยผลิตในอุตสาหกรรมได้รับกำไรเกินปกติ จะทำให้ผู้ผลิตรายใหม่เข้ามาในตลาดอย่างต่อเนื่อง และจะทำให้เส้นอุปทานตลาดเพิ่มขึ้น (เคลื่อนไปทางขวาของเส้นเดิม) ในขณะที่อุปสงค์ของตลาดไม่เปลี่ยนแปลงหรือเปลี่ยนแปลงน้อยกว่าอุปทานที่เพิ่มขึ้น จึงส่งผลทำให้ระดับราคาตลาดทยอยลดลงไปเรื่อย ๆ จนกระทั่งเท่ากับจุดต่ำสุดของต้นทุนเฉลี่ยต่อหน่วยกำไรของผู้ผลิตก็จะเหลือเพียงแต่กำไรปกติเท่านั้น จึงไม่มีแรงจูงใจให้ผู้ผลิตรายใหม่เข้าสู่ตลาด อีกต่อไป ส่วนผู้ผลิตที่ยังคงอยู่ในตลาดก็ไม่จำเป็นต้องปรับระดับการผลิตของตนอีกต่อไปตราบเท่าที่ยังไม่มีการเปลี่ยนแปลงในอุปสงค์และอุปทานของตลาด ดังนั้นหน่วยผลิตต่าง ๆ จึงเข้าสู่ภาวะดุลยภาพในระยะยาวได้ในที่สุด ดังอธิบายด้วยรูปที่ 7.12

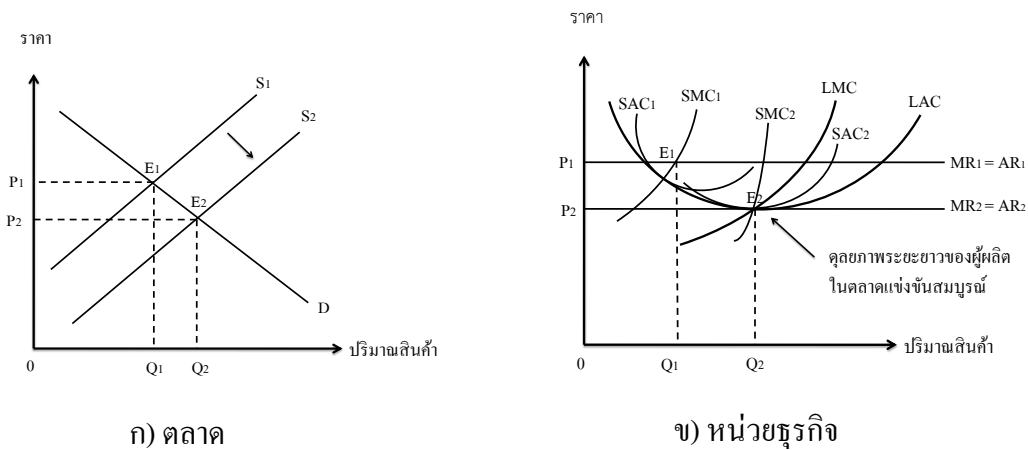

**รูปที่ 7.12** ดุลยภาพในระยะยาวของผู้ผลิตแต่ละรายในตลาดแข่งขันสมบูรณ์  
กรณีมีผู้ผลิตรายใหม่เข้ามาแข่งขัน

ที่มา : ดัดแปลงจาก **ภราดร** ปรีดาศักดิ์. 2550 : 222



จากรูปที่ 7.12 สมมติให้ผู้ผลิตรายหนึ่งมีต้นทุนรวมและต้นทุนส่วนเพิ่มในระยะสั้นเท่ากับ  $SAC_1$  และ  $SMC_1$  ดังปรากฏในรูปที่ 7.12 ข) ถ้าสมมติให้ราคาตลาดเท่ากับหน่วยละ  $OP_1$  บาท ผู้ผลิตจะทำการผลิต ณ จุดที่ทำให้ได้กำไรสูงสุด คือ  $MR = MC$  โดยทำการผลิตจำนวน  $OQ_1$  ณ ระดับการผลิตนี้ ผู้ผลิตจะได้กำไรเกินปกติจึงเป็นแรงจูงใจให้มีผู้ผลิตรายใหม่ ๆ เข้ามาแข่งขันในตลาดสินค้านี้อยู่เรื่อย ๆ จนกระทั่งจำนวนผลผลิตในตลาดมีมากก็จะทำให้เส้นอุปทานสินค้าในตลาดเลื่อนไปทางขวามือจากเส้น  $S_1$  เป็น  $S_2$  ดังรูปที่ 7.12 ก) เป็นผลให้ระดับราคาตลาดลดต่ำลงไปเรื่อย ๆ ถ้าผู้ผลิตรายนี้สามารถปรับการผลิตจนเข้าสู่การผลิตในระยะยาวได้แล้ว เขาจะสามารถเลือกขนาดโรงงานขนาดต่าง ๆ ได้ตามต้องการ ดังนั้นเมื่อราคาสินค้าลดต่ำลงมาเรื่อย ๆ จนกระทั่งเท่ากับ  $OP_2$  บาท เขาก็จะสามารถเลือกขนาดโรงงานที่มีต้นทุนเท่ากับ  $SAC_2$  ซึ่งเป็นขนาดโรงงานที่เหมาะสมที่สุด ที่จะทำให้ขาดทุนน้อยที่สุดได้ เนื่องจากเป็นขนาดของโรงงานที่แตะจุดต่ำสุดของเส้นต้นทุนเฉลี่ยในระยะยาว (LAC) จะเห็นว่าเมื่อราคาตลาดลดต่ำลงมาเรื่อย ๆ กำไรที่ผู้ผลิตได้รับจะค่อย ๆ ลดลง จนไม่มีกำไรเกินปกติเหลืออีกต่อไป การเข้ามาของผู้ผลิตรายใหม่ก็จะหมดไป เนื่องจากไม่มีกำไรเป็นแรงจูงใจอีกต่อไป ผู้ผลิตรายเดิมในตลาดก็ไม่จำเป็นต้องลดการผลิตของตนอีก เกิดเป็นดุลยภาพในระยะยาวขึ้นในที่สุด โดยผู้ผลิตจะได้เพียงกำไรปกติหรือเสมอตัวเท่านั้น ดังนั้นจึงสรุปได้ว่า ในระยะยาวผู้ผลิตจะผลิตสินค้า ณ จุดต่ำสุดของต้นทุนเฉลี่ยในระยะยาว (LAC) ซึ่งเป็นจุดเดียวกันกับเส้นต้นทุนเฉลี่ยในระยะสั้น ( $SMC_2$ ) และเส้นรายรับส่วนเพิ่ม ( $MR_2$ ) หรือเส้นราคา ( $P_2$ )

ในทางตรงกันข้าม ถ้าหน่วยผลิตในอุตสาหกรรมขาดทุน จะมีผู้ผลิตบางรายทยอยออกจากอุตสาหกรรมที่กำลังดำเนินกิจการอยู่ เนื่องจากแบกรับภาระการขาดทุนไม่ไหว จึงทำให้เส้นอุปทานสินค้าในตลาดลดลง (เคลื่อนไปทางซ้ายของเส้นเดิม) ระดับราคาดุลยภาพของตลาดจะค่อย ๆ เพิ่มขึ้นไปเรื่อย ๆ การขาดทุนของผู้ผลิตที่ยังคงดำเนินกิจการอยู่ในตลาดก็จะลดลงไปเรื่อย ๆ จนกระทั่งเปลี่ยนจากขาดทุนเป็นกำไร การออกจากอุตสาหกรรมของผู้ผลิตก็จะสิ้นสุด เนื่องจากไม่มีผู้ผลิตรายใดขาดทุนอีกต่อไป แต่กำไรที่ผู้ผลิตได้รับจะเป็นเพียงกำไรปกติเท่านั้น เนื่องจากหากผู้ผลิตได้กำไรเกินปกติก็จะมีผู้ผลิตรายใหม่เข้ามาแข่งขันในตลาดอีก ก็จะมีการปรับตัวเพื่อเข้าสู่ภาวะดุลยภาพใหม่อีกครั้งดังที่ได้อธิบายมาแล้วข้างต้น ในกรณีนี้สามารถจะอธิบายได้ดังรูปที่ 7.13

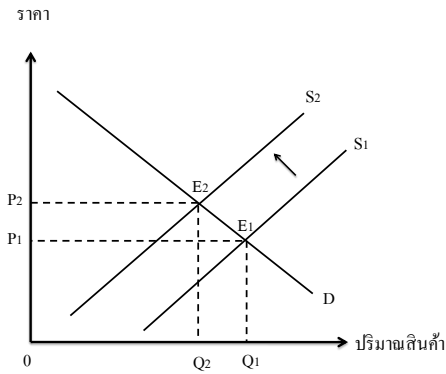

ก) ตลาด

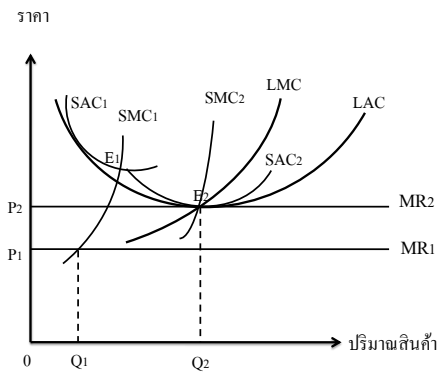

ข) หน่วยธุรกิจ

**รูปที่ 7.13** คุณภาพในระยะยาวของผู้ผลิตแต่ละรายในตลาดแข่งขันสมบูรณ์

กรณีมีผู้ผลิตบางรายออกจากอุตสาหกรรม

จากรูปที่ 7.13 สมมติให้ผู้ผลิตรายหนึ่งมีต้นทุนรวมและต้นทุนส่วนเพิ่มในระยะสั้นเท่ากับ  $SAC_1$  และ  $SMC_1$  ดังปรากฏในรูปที่ 7.13 ข) ถ้าราคาตลาดเท่ากับหน่วยละ  $OP_1$  บาท ผู้ผลิตจะทำการผลิต ณ จุด  $MR = MC$  โดยทำการผลิตจำนวน  $OQ_1$  ณ ระดับการผลิตนี้ผู้ผลิตจะประสบกับการขาดทุน แต่เนื่องจากผู้ผลิตรายนี้สามารถปรับการผลิตจนเข้าสู่การผลิตในระยะยาวได้แล้ว เขาจะสามารถเลือกขนาดโรงงานที่จะทำให้ขาดทุนน้อยที่สุดได้ โดยจะเลือกขนาดโรงงานที่  $SAC_2$  แทน ในขณะที่เดียวกัน อาจมีผู้ผลิตบางรายที่ไม่สามารถปรับขนาดโรงงานตามความต้องการได้ และทนแบกรับภาระการขาดทุนต่อไปไม่ไหวก็จะออกไปจากตลาดเรื่อย ๆ ส่งผลทำให้อุปทานสินค้าในตลาดเลื่อนไปทางซ้ายมือ ดังรูปที่ 7.13 ก) เป็นผลให้ระดับราคาตลาดเพิ่มสูงขึ้นเรื่อย ๆ จนกระทั่งเท่ากับ  $OP_2$  บาท การขาดทุนที่ผู้ผลิตประสบอยู่ก็จะค่อย ๆ ลดลงไปเรื่อย ๆ จนการขาดทุนนั้นหมดไป การออกไปจากตลาดของผู้ผลิตก็จะสิ้นสุดลง เกิดเป็นดุลยภาพในระยะยาวในที่สุด โดยผู้ผลิตจะผลิตสินค้าที่จุดต่ำสุดของต้นทุนเฉลี่ยในระยะยาว ( $LAC$ ) ซึ่งเป็นจุดเดียวกันกับเส้นต้นทุนเฉลี่ยในระยะสั้น ( $SMC_2$ ) และเส้นรายรับส่วนเพิ่ม ( $MR_2$ ) หรือเส้นราคา ( $P_2$ ) และจะได้เพียงกำไรปกติหรือเสมอตัวเท่านั้น

เพราะฉะนั้นจึงสรุปได้ว่า ในระยะยาวจะไม่มีผู้ผลิตรายใดในตลาดแข่งขันสมบูรณ์ที่จะได้กำไรเกินปกติ เนื่องจากหากผู้ผลิตได้กำไรเกินปกติ ก็จะมีผู้ผลิตรายใหม่เข้ามาแข่งขันในตลาด ทำให้กำไรส่วนเกินลดลงเหลือเพียงกำไรปกติ แต่หากผู้ผลิตขาดทุนก็จะมีผู้ผลิตบางรายออกจากตลาดไป ทำให้การขาดทุนลดลงและได้เพียงกำไรปกติ โดยผู้ผลิตจะต้องทำการผลิต ณ ระดับผลผลิตที่รายรับส่วนเพิ่มเท่ากับต้นทุนส่วนเพิ่มทั้งในระยะสั้นและยาว ที่ระดับนี้ต้นทุนเฉลี่ยจะต้องอยู่ในระดับต่ำสุดและเท่ากับราคาที่ขายได้พอดี ดังนั้นระดับผลผลิตที่ทำให้หน่วยผลิตในตลาดแข่งขันสมบูรณ์อยู่ในดุลยภาพระยะยาว คือ ระดับผลผลิตที่ทำให้  $SMC = LMC = SAC = LAC = P = MR$

## สรุปท้ายบท

ตลาดในความหมายเศรษฐศาสตร์ หมายถึง การที่ผู้ซื้อและผู้ขายสามารถติดต่อตกลงซื้อขายกัน โดยอาจจะมีสถานที่หรือไม่มีสถานที่ทำการซื้อขายก็ได้ แบ่งออกได้เป็น 4 ลักษณะ ได้แก่ ตลาดแข่งขันสมบูรณ์ ตลาดผูกขาด ตลาดกึ่งแข่งขันกึ่งผูกขาด และตลาดผู้ขายน้อยราย โดยตลาดแข่งขันสมบูรณ์ ผู้ผลิตไม่สามารถกำหนดราคาเองได้ ราคาจะถูกกำหนดโดยอุปสงค์และอุปทานของตลาด โดยจะทำการผลิต ณ จุดที่รายรับส่วนเพิ่มเท่ากับต้นทุนส่วนเพิ่ม ( $MR = MC$ ) ซึ่งจะทำให้ผู้ผลิตได้รับกำไรสูงสุดหรือขาดทุนน้อยที่สุด ในระยะสั้นผู้ผลิตจะประสบกับสถานการณ์ต่าง ๆ คือ ได้กำไรเกินปกติ ถ้าราคาตลาดมากกว่าต้นทุนเฉลี่ย ( $P > AC$ ) ได้เพียงกำไรปกติ ถ้าราคาตลาดที่ขายได้เท่ากับต้นทุนเฉลี่ย ( $P = AC$ ) และอาจขาดทุนแต่ยังคงผลิตต่อไปได้ ถ้ามั่นใจว่าสามารถปรับปรุงการผลิตจนกระทั่งลดต้นทุนได้ ราคาตลาดจะน้อยกว่าต้นทุนเฉลี่ยแต่ยังคงมากกว่าต้นทุนผันแปรเฉลี่ย ( $AVC < P < AC$ ) และอาจจะขาดทุนจนต้องปิดกิจการ เมื่อราคาสินค้าที่ขายได้น้อยกว่าหรือเท่ากับต้นทุนผันแปรเฉลี่ยต่อหน่วย ( $P \leq AVC$ ) ส่วนเส้นอุปทานของหน่วยผลิต คือ เส้น MC ที่เริ่มตั้งแต่จุดปิดกิจการขึ้นไปและมีความชันเป็นบวก โดยเส้นอุปทานตลาดในตลาดแข่งขันสมบูรณ์ จะแสดงให้เห็นถึงผลรวมของปริมาณดุลยภาพในแต่ละระดับราคาของหน่วยผลิตทั้งหมดในตลาด

ดุลยภาพระยะยาวของผู้ผลิตแต่ละรายในตลาดแข่งขันสมบูรณ์ ผู้ผลิตจะได้เพียงกำไรปกติเท่านั้น เนื่องจาก หากผู้ผลิตได้กำไรเกินปกติจะทำให้มีผู้รายใหม่ ๆ เข้ามาแข่งขัน ส่งผลทำให้เส้นอุปทานของตลาดเพิ่มขึ้นไปทางขวาของเส้นเดิม ทำให้ผลผลิตในตลาดมีปริมาณมากขึ้น ราคาจึงลดลงเรื่อย ๆ จนกระทั่งถึงจุดต่ำสุดของต้นทุนเฉลี่ย ผู้ผลิตจะเหลือเพียงกำไรปกติเท่านั้น ในทางตรงกันข้าม ถ้าราคาตลาดต่ำกว่าต้นทุนการผลิต ก็จะทำให้ผู้ผลิตขาดทุนและออกจากกิจการไป ส่งผลทำให้เส้นอุปทานลดลงไปทางซ้ายของเส้นเดิม จำนวนสินค้าในตลาดน้อยลง ทำให้ราคาสินค้าเพิ่มขึ้นเรื่อย ๆ จนกระทั่งมาแตะที่จุดต่ำสุดของต้นทุนเฉลี่ยต่อหน่วย และจะคงอยู่อย่างนั้นตราบเท่าที่ไม่มีอะไรมากระทบทำให้เส้นอุปสงค์และอุปทานเปลี่ยนแปลง โดยระดับผลผลิตที่จะทำให้ผู้ผลิตได้ดุลยภาพระยะยาวในตลาดแข่งขันสมบูรณ์ คือ ระดับผลผลิตที่ทำให้  $SMC = LMC = SAC = LAC = P = MR$

### แบบฝึกหัดท้ายบท

1. ตลาดในความหมายทางเศรษฐกิจหมายถึง
2. จงบอกลักษณะสำคัญของตลาดแข่งขันสมบูรณ์มาเป็นข้อ ๆ
3. จงอธิบายว่าเพราะเหตุใดในตลาดแข่งขันสมบูรณ์ หน่วยธุรกิจจึงต้องเป็นผู้ยอมรับราคา
4. จากข้อมูลในตาราง แสดงอุปสงค์ของสินค้าชนิดหนึ่ง จงใช้ตอบคำถามต่อไปนี้

ราคา (บาทต่อหน่วย)	ปริมาณอุปสงค์ (หน่วย/วัน)
50	0
50	1
50	2
50	3
50	4
50	5
50	6

- 4.1) สินค้าชนิดนี้อยู่ในตลาดประเภทใด เพราะเหตุใด
- 4.2) กำหนดรายรับส่วนเพิ่ม ณ ปริมาณความต้องการต่าง ๆ
- 4.3) เหตุใดรายรับหน่วยสุดท้ายจึงเท่ากับราคา

5. จากข้อมูลในตาราง แสดงต้นทุนการผลิตสินค้าชนิดหนึ่งของหน่วยธุรกิจรายหนึ่งในตลาดแข่งขันสมบูรณ์ ใช้ตอบคำถามต่อไปนี้

ผลผลิตทั้งหมด (หน่วย/วัน)	ต้นทุนคงที่เฉลี่ย (บาท/ถุง)	ต้นทุนผันแปรเฉลี่ย (บาท/ถุง)	ต้นทุนทั้งหมดเฉลี่ย (บาท/ถุง)	ต้นทุนส่วนเพิ่ม (บาท/ถุง)
1	84.00	51.00	135	37
2	42.00	44.00	86	29
3	28.00	39.00	67	27
4	21.00	36.00	57	32
5	16.80	35.20	52	40
6	14.00	36.00	50	57
7	12.00	39.00	51	83
8	10.50	44.50	55	

5.1) จากข้อมูลในตาราง จงเขียนเส้นต้นทุนระยะสั้น

5.2) เมื่อสินค้าชนิดนี้มีราคาหน่วยละ 50 บาท ปริมาณสินค้าที่ผลิตและกำไรทางเศรษฐศาสตร์ของหน่วยธุรกิจจะเป็นเท่าใด และหน่วยธุรกิจอื่นจะเข้าหรือออกจากอุตสาหกรรมนี้

6. จงแสดงให้เห็นว่าระดับการผลิตที่เหมาะสมที่สุดที่ทำให้หน่วยธุรกิจได้รับกำไรสูงสุดในตลาดแข่งขันสมบูรณ์ คือ  $MC = MR$

7. เส้นอุปทานของหน่วยผลิตในระยะสั้นมีลักษณะอย่างไร ทำไมจึงเป็นเช่นนั้น

8. จากรูปผู้ผลิตกำลังเผชิญในสถานการณ์ใด และเขาได้รับกำไรหรือขาดทุนเท่าไร

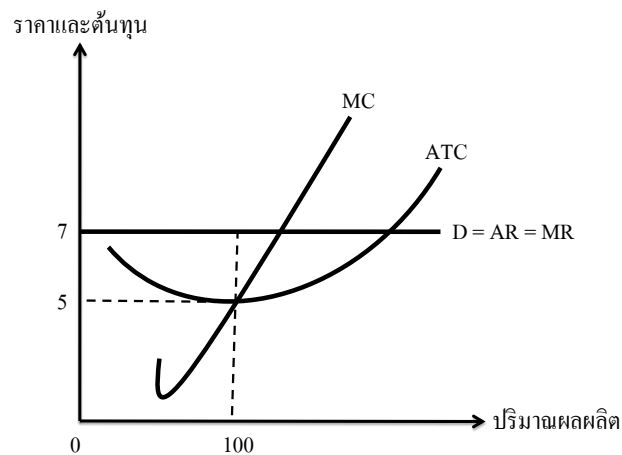

9. จากรูปผู้ผลิตกำลังเผชิญในสถานการณ์ใด และเขาได้รับกำไรหรือขาดทุนเท่าไร

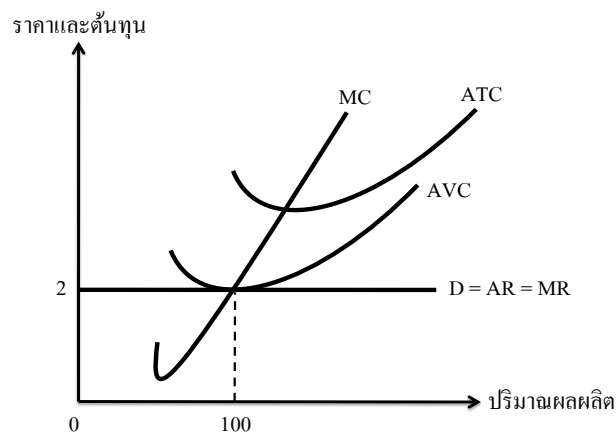

10. ในระยะยาวผู้ผลิตในตลาดแข่งขันสมบูรณ์จะเผชิญกับสถานการณ์ใด เพราะเหตุใดจึงเป็นเช่นนั้น อธิบายพร้อมวาดรูปประกอบ